



Prefeitura Municipal de Alfenas

CNPJ 18243220/0001-01

Praça Dr. Fausto Monteiro, 347 – Centro – CEP 37130-000 – Alfenas(MG)

Fone: (0xx35)3698-1300

E-mail: prefeitura@alfenas.mg.gov.com.br

LEI Nº 5.188 de 14 de dezembro de 2022.

Dispõe sobre o Plano Municipal da Primeira Infância.

O povo do Município de Alfenas, por seus representantes na Câmara Municipal, aprovou e eu, Prefeito, sanciono a seguinte Lei:

Art. 1º Esta Lei dispõe sobre o Plano Municipal da Primeira Infância.

Art. 2º Fica instituída a Política para a Primeira Infância que garanta melhores resultados principalmente na educação, saúde e assistência social através do Plano Municipal na forma do Anexo Único.

Art. 3º Esta Lei entra em vigor na data de sua publicação, revogando-se as disposições em contrário.

Alfenas, 14 de dezembro de 2022.

FÁBIO MARQUES FLORENCIO
Prefeito Municipal

Câmara Municipal de Alfenas

Local Origem: Prefeitura Municipal

Protocolo nº 3725/2022

16/12/2022 14:52:16

Certifico e dou fé, que o referido documento foi publicado em 14/12/22, no átrio da Prefeitura Municipal, nos termos do art. 89 da Lei Orgânica do Município de Alfenas – MG.

CNS Joas
Christyane Noronha Trombeta de Moraes
Assessora/ Coordenação de Governo

PLANO MUNICIPAL PRIMEIRA INFÂNCIA

ALFENAS MG



Sumário

01 - APRESENTAÇÃO	03
PORTARIA 149/2020	
02 - INTRODUÇÃO	06
A REALIDADE DO MUNICÍPIO DE ALFENAS (MG)	
03 - DIAGNÓSTICO	10
DIAGNÓSTICO SITUACIONAL DA PRIMEIRA INFÂNCIA EM ALFENAS (MG)	
04 - AÇÕES	44
AÇÕES ESTRATÉGICAS	
05 - MONITORAMENTO E AVALIAÇÃO	47
MONITORAMENTO E AVALIAÇÃO DO PLANO MUNICIPAL DA PRIMEIRA INFÂNCIA	
06 - CONSIDERAÇÕES FINAIS	51
07 - REFERÊNCIAS BIBLIOGRÁFICAS	55
08 - AGRADECIMENTOS	59

SIGLAS

ANDI - Comunicação e Direitos
CECIP Centro de Criação de Imagem Popular
CRAS - Centro de Referência de Assistência Social
CREAS - Centro de Referência Especializado de Assistência Social
FBVL - Fundação Bernard van Leer
FMCSV - Fundação Maria Cecília Souto Vidigal
IBGE - Instituto Brasileiro de Geografia e Estatística
IDH - Índice de Desenvolvimento Humano
INEP - Instituto Nacional de Estudos e Pesquisas
MDS - Ministério do Desenvolvimento Social
MS - Ministério da Saúde
OBSERVA - Observatório do Marco Legal da Primeira Infância
ODM - Objetivos de Desenvolvimento do Milênio
ODS - Objetivos do Desenvolvimento Sustentável
PAS - Plano Anual de Saúde de Alfenas
PMSA - Plano Municipal de Saúde de Alfenas
PNUD - Programa das Nações Unidas para o Desenvolvimento
PMPÍ - Plano Municipal da Primeira Infância
PNPI - Plano Nacional da Primeira Infância
RAG - Relatório Anual de Gestão
RNPI - Rede Nacional Primeira Infância
SAGI - Secretaria de Avaliação e Gestão da Informação
SAPS/MS - Secretaria de Atenção Primária à Saúde do Ministério da Saúde
SINAN - Sistema de Informação de Agravos de Notificação
SINASC - Sistema de Informações sobre Nascidos Vivos
SISPACTO - Sistema de Pactuação de Metas
SISVAN - Sistema de Vigilância Alimentar e Nutricional
SNIS - Sistema Nacional de Informações sobre Saneamento
SUAS - Sistema Único de Assistência Social
SCFV - Serviço de Convivência e Fortalecimento de Vínculos
UFMS - Universidade Federal do Mato Grosso do Sul
UNINTER - Centro Universitário Internacional
UNIFENAS - Universidade José do Rosário Vellano
UNIP - Universidade Paulista
UNOPAR - Universidade do Norte do Paraná
URBAN95 - Iniciativa Internacional da Fundação Bernard van Leer

APRESENTAÇÃO

01

PORTARIA

149/2020

Em Alfenas (MG) iniciou-se de forma colaborativa e participativa a construção do Plano Municipal da Primeira Infância em 18 de maio de 2020, a partir de ofício encaminhado ao Prefeito Municipal solicitando designação mediante publicação da Comissão de Elaboração. A Portaria 149/2020 publicada em 1º de junho de 2020 definiu e instituiu a Comissão responsável pela elaboração do referido plano, no Município de Alfenas (MG), comissão esta proposta pelos participantes do Curso de elaboração do Plano Municipal da Primeira Infância organizado pela Rede Nacional da Primeira Infância como ação de extensão “Criança é prioridade nos Planos Municipais de Educação: Ação de Parceria entre o CECIP e a UFMS” desenvolvida no período de 16 de dezembro de 2019 a 16 de março de 2020, com carga horária de 65 horas, pela Faculdade de Educação da Fundação Universidade Federal de Mato Grosso do Sul.

Logo após a constituição da Comissão foi elaborado um Plano de Ação sendo definidos os Eixos Prioritários e respectivos responsáveis pela organização das audiências públicas. A partir de agosto de 2020 criou-se uma plataforma para realização das audiências públicas, disponível para inscrições, bem como para publicação da gravação de todas as audiências virtuais realizadas e o acompanhamento pela comunidade do processo de construção do Plano Municipal Primeira Infância do Município de Alfenas.

Em 2021, o município de Alfenas foi selecionado para o Urban95 iniciando-se um novo processo de construção do PMPI Alfenas com o apoio da Fundação Bernard Van Leer.

Em junho de 2022, o Plano foi encaminhado e apresentado ao Conselho Municipal dos Direitos da Criança e Adolescente (CMDCA) e devidamente aprovado por unanimidade dos seus membros.



Registro fotográfico da reunião realizada com o Conselho Municipal dos Direitos da Criança e Adolescente de Alfenas (MG), na Casa dos Conselhos, no dia 30 de junho de 2022, para aprovação da Minuta do Plano Municipal da Primeira Infância de Alfenas (MG).

INTRODUÇÃO

02

A realidade do Município de Alfenas (MG)

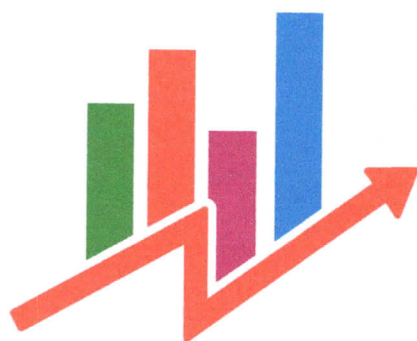

O Município de Alfenas (MG) tem uma população estimada pelo IBGE de 80.973 habitantes (2021) em uma área de unidade territorial de 850,446 km², com densidade demográfica de 95,2 hab./km², igualmente distribuído entre homens e mulheres. Dados de 2010 apontavam que a população infantil de até 4 anos era de 4685 crianças, 51% do sexo masculino e 49% do sexo feminino.

Tabela 1 - Dados de Alfenas (MG)

Dados	2016	2017	2018	2019	2020	2021
População estimada pelo IBGE	79222	79707	79481	79996	80494	80973
segundo raça/cor - amarela	485	488	487	490	493	496
segundo raça/cor - branca	52804	53128	52977	53320	53652	53971
segundo raça/cor - ignorado	-	-	-	-	-	-
segundo raça/cor - indígena	126	126	126	127	128	128
segundo raça/cor - parda	20652	20779	20720	20854	20984	21109
segundo raça/cor - preta	5154	5186	5171	5205	5237	5268
segundo faixa etária - quatro a cinco anos de idade	1978	1990	1985	1998	2010	2022
segundo faixa etária - zero a três anos de idade	4052	4077	4065	4092	4117	4142
segundo faixa etária - zero a cinco anos de idade	6030	6067	6050	6090	6127	6164
% População Primeira Infância	7,6%	7,6%	7,6%	7,6%	7,6%	7,6%

Fonte: de autoria própria, com dados do IBGE.¶

A tabela acima demonstra que o crescimento das crianças de 0 a 5 anos vem se mantendo em torno de 7,6%. Em 2010 havia 5.633 (7,64%) crianças de 0 a 5 anos e em 2021 havia 6.164 (7,61%).

O município é considerado um núcleo urbano de bastante importância na região sul-mineira. Tradicionalmente, agropastoril e grande centro produtor de café, desenvolve sua agricultura com a cultura do arroz, alho, batata-inglesa, feijão, milho, café, cana-de-açúcar, mandioca, soja, tomate, entre outros. A pecuária tem representação, com rebanhos utilizados na produção de leite e gado de corte.

Existem ainda iniciativas na agroindústria, principalmente no setor de gêneros alimentícios, sucos e laticínios. Na área industrial consolida-se a vocação do município para o setor têxtil. O comércio varejista é bem diversificado e atende vários municípios da região. É também uma cidade vibrante, com vários eventos durante todo o ano, movidos pelos milhares de estudantes de suas duas principais universidades: UNIFAL-MG e UNIFENAS.

Além das escolas públicas e particulares de Ensino Infantil, Fundamental e Médio, o Município de Alfenas conta com um renomado Ensino Superior, com a UNIFAL-MG (Universidade Federal de Alfenas) e a UNIFENAS (Universidade José do Rosário Vellano), que oferecem grande variedade de cursos. Além disso, há cursos superiores à distância, oferecidos pelas faculdades UNINTER (Centro Universitário Internacional), UNOPAR (Universidade Norte do Paraná) e UNIP (Universidade Paulista).

Alfenas é referencial também em saúde para região e para o estado, com três hospitais com diferentes especialidades: Santa Casa de Alfenas, Hospital Universitário Alzira Vellano e Hospital IMESA.

A PLATAFORMA DA FUNDAÇÃO MARIA CECILIA VIDIGAL, O OBSERVATÓRIO DA CRIANÇA E DO ADOLESCENTE DA FUNDAÇÃO ABRINQ E O OBSERVATÓRIO DO MARCO LEGAL DA PRIMEIRA INFÂNCIA, INICIATIVA DA REDE NACIONAL PRIMEIRA INFÂNCIA - RNPI E DA ANDI - COMUNICAÇÃO E DIREITOS, IMPLEMENTADOS EM PARCERIA COM DIVERSOS ORGANIZAÇÕES, ENTRE ELAS A FUNDAÇÃO BERNARD VAN LEER, APRESENTAM INDICADORES ATUALIZADOS REFERENTES À SITUAÇÃO DA PRIMEIRA INFÂNCIA NO MUNICÍPIO DE ALFENAS (MG).

Considerando a realidade do Município de Alfenas, faz-se necessário planejar ações que melhorem os indicadores relativos à Primeira Infância no Município e garantam melhores resultados principalmente na educação, saúde e assistência social. Um Plano Municipal pela Primeira Infância, elaborado com responsabilidade, participação da comunidade e compromisso do poder público garantirá melhores indicadores de desenvolvimento social (ODS), justificando a necessidade de um plano de ação, planejamento estratégico e investimentos financeiros necessários para a transformação da realidade da Primeira Infância neste Município de Alfenas (MG).



DIAGNÓSTICO

03

Diagnóstico
Situacional da
Primeira
Infância em
Alfenas (MG)

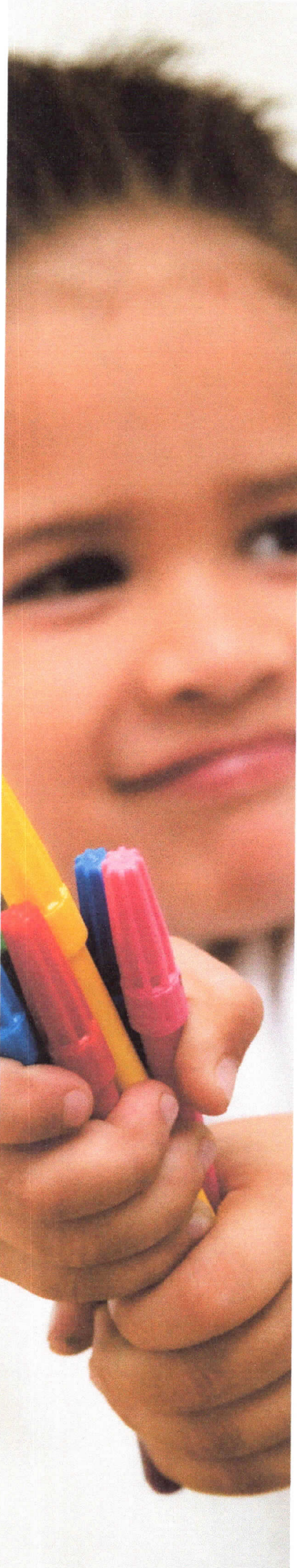

O diagnóstico situacional da Primeira Infância no Município de Alfenas (MG) teve início em 2020 com a realização de uma série de audiências públicas, com participação da comunidade acadêmica e dos atores sociais envolvidos na prestação de serviços no Município. Posteriormente foi realizado um levantamento de dados, com o apoio da Fundação Bernard van Leer, com indicadores atualizados nas diversas áreas de interesse.

3.1. SAÚDE DA CRIANÇA EM ALFENAS (MG).

No dia 26 de agosto de 2020 realizou-se de forma virtual a Audiência Pública “Saúde na Primeira Infância”. Na audiência foram apresentados dados do Município de Alfenas (MG) disponibilizados pelo Conselho Municipal de Saúde de Alfenas, coletados nos seguintes documentos:

- Plano Municipal de Saúde de Alfenas do período de 2018 a 2021.
- Plano Anual de Saúde de Alfenas dos anos de 2019 e 2020.
- SISPACTO 2020 - Sistema de Pactuação de Metas para 2020 no Município de Alfenas.
- Relatório Anual de Gestão de 2019 do Município de Alfenas.

Bem como dados sobre Mortalidade Materna e Infantil: Mortalidade, Partos e Gravidez na Adolescência disponibilizados pelo departamento de Saúde da Mulher da Superintendência Regional de Saúde (SRS) de Alfenas (MG), pelo departamento de vigilância de saúde (vigilancia.saude.mg.gov.br/svs.aids.gov.br/dantps/), bem como dados disponíveis nos relatórios dinâmicos ODS e Observatório da Criança.



E na 4ª audiência, realizada em 31 de março de 2021, foram apresentados dados relativos à segurança alimentar e nutricional da Primeira Infância no Município de Alfenas MG.

Conforme Tabela 2 e 3, pode-se observar 7 (sete) conjuntos de indicadores prioritários: sendo 5 (cinco) relativos à saúde da criança: Coeficiente de Natalidade, Mortalidade Infantil (menores de 1 ano), Segurança Nutricional e Alimentar (aleitamento materno e baixo peso ao nascer), Atenção Primária e outros indicadores como: Doenças respiratórias e Covid-19, além de 2 (dois) conjuntos referentes à saúde materna: Consultas pré-natais e Óbitos de mulheres gestantes e puérperas.

Quanto aos indicadores relevantes da saúde da criança destacam-se: Mortalidade Infantil (menores de 5 anos), Segurança Nutricional e Alimentar (déficit altura e excesso de peso em menores de 5 anos), Atenção Básica (cobertura vacinal e das equipes de atenção primária) e quanto à Saúde Materna temos os indicadores os Nascidos vivos filhos de mães menores de 19 anos e Percentual de partos de mães adolescentes.

Quanto aos indicadores considerados importantes, temos na mortalidade infantil a quantidade de óbitos por outras causas; na atenção básica o percentual de cobertura da saúde bucal e os registros de diarreias agudas, bem como os registros de Aids e Sífilis na primeira infância.

Indicadores Saúde Criança	Prioritários	Relevantes	Importantes
Natalidade	22.745 Nascidos Vivos, em 20 anos, Coeficiente de Natalidade 12,77% - Brasil 13,05% (2020)		
Mortalidade	TMI - 13,72% (2021) 320 Óbitos < 1 ano (2000 a 2021) e 34 óbitos por causas evitáveis (2016 a 2020) / Nenhum óbito < 5 anos p/ Covid (2020/21)	50 Óbitos < 5 anos de 2016 a 2021. TMI Alfenas - 6,90	45 óbitos por outras causas, de 2016 a 2019.
Segurança Nutricional e Alimentar	Aleitamento Materno - 66,7% (2020) Baixo peso - 10,1% (2020) > Brasil e MG.	Déficit Altura (8,8%) e excesso peso (3,4%) < 5 anos.	
Atenção Básica	Cobertura ESF 81,94%	Cobertura EAP 95% Cobertura Vacinal 83,12%	Cobertura Saúde Bucal -52%
Outros Indicadores	13 registros de Internações doenças respiratórias (2021) e 301 casos de Covid < 5 anos (2020 e 2021)		435 registros de Diarréias Agudas (2020 e 2021) Não há Aids < 5 a Taxa Sífilis 7,6 (20
Indicadores Saúde Materna	Prioritários	Relevantes	Importantes
Natalidade	Consultas pré-natais 77,31%	3494 Nascidos vivos filhos de mães menores de 19 anos 10,71% Partos mães adolescentes 65% Partos Cesáreas Ministério da Saúde recomenda 15%	
Mortalidade	Óbitos Mulheres Gestantes e Puérperas (1 caso em 2018)		

Tabela 2 - Indicadores referentes à Saúde da Criança e Saúde Materna em Alfenas (MG)

A) COEFICIENTE DE NATALIDADE

De acordo com dados do IBGE, a taxa de natalidade bruta do Brasil era de 20,86 por mil habitantes em 2000, caindo para 14,16 por mil habitantes em 2015 e chegando em 2020, em 13,5 por mil habitantes. O Plano Municipal de Saúde de Alfenas (2018/2021) registrou um coeficiente de natalidade de 12,77% (2016). Segundo o Ministério da Saúde (MS/SVS/DASIS) pelo Sistema de Informações sobre Nascidos Vivos - SINASC, o total de crianças nascidas vivas em Alfenas, nos últimos 21 anos (2000/2020), é de 22.745, uma média de 1083 nascidos vivos/ano.

Tabela 3 - Percentual de Mortalidade Infantil (até 1 ano) por causas evitáveis, em Alfenas(MG).

Ano	%
2016	53,33
2017	71,43
2018	100,00
2019	41,67

B) MORTALIDADE INFANTIL (MENORES DE 1 ANO)

Nos últimos 21 anos (2000/2021), em Alfenas (MG), foram registrados 320 óbitos infantis (menores de 1 ano), média de 14,55 óbitos/ano.

O Sistema de Informações sobre Mortalidade (SIM) do Ministério da Saúde registrou no período de 2016 a 2020, 34 óbitos de crianças de até 1 ano, por causas evitáveis, 22 óbitos de crianças entre 0 a 6 dias de vida completos e nenhum óbito de crianças entre 7 a 27 dias de vida completos ou óbitos por COVID de crianças de 0 a 5 anos. Percentual de mortalidade infantil (até 1 ano) por Causas Evitáveis

C) SEGURANÇA NUTRICIONAL E ALIMENTAR

Aleitamento Materno

O indicador identifica a proporção e a quantidade de crianças menores de 6 meses de idade que recebem aleitamento materno exclusivo e são acompanhadas por algum serviço de saúde ou estão cadastrados no Programa Bolsa Família.

No Brasil o indicador foi de 54% em 2020

No Brasil, chegamos a 62,4% de amamentação na primeira hora de vida, 45,8% de aleitamento exclusivo nos primeiros seis meses, 52,1% aos 12 meses e 35,5% aos 24 meses de vida. Em Alfenas o percentual de aleitamento materno (menores de 6 meses de idade) segundo MS/SAS/DAB/Núcleo de Tecnologia da Informação - NTI, em 2020, foi de 66,7%, considerado bom.

Tabela 4 - Percentual de Amamentação na 1ª hora de vida, em Alfenas (MG).

Ano	%	absoluto
2016	61,3	130
2017	69,9	72
2018	68,1	79
2019	55,3	42
2020	66,7	12

Fonte: de autoria própria, com dados do MS/SAS/DAB/Núcleo de Tecnologia da Informação - NTI



C) SEGURANÇA NUTRICIONAL E ALIMENTAR

Número de nascimentos registrados como Baixo Peso ao nascer <2500gr

Segundo o Observatório da Criança da Fundação Abrinq, o percentual, em Alfenas (MG), de crianças de baixo peso em relação ao total de nascidos vivos, em 2020, foi acima do percentual do Brasil e do Estado de Minas Gerais, respectivamente 8,6% e 9,3%.

Tabela 5 - Percentual de Crianças de baixo peso em relação ao total de nascidos vivos, em Alfenas (MG)

Ano	No.	%
2016	129	12,75
2017	110	11,02
2018	108	10,81
2019	101	9,92
2020	101	10,1

Fonte: de autoria própria, com dados do Ministério da Saúde - Datas US | Organizado por Datapedia.info e Observatório da Criança Fundação ABRINQ

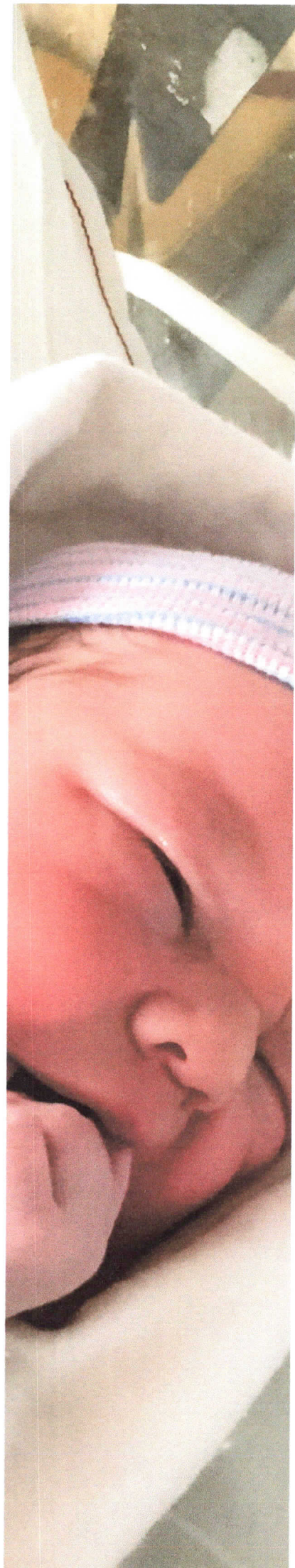

D) ATENÇÃO PRIMÁRIA

Ministério da Saúde pela Secretaria de Atenção Primária à Saúde do Ministério da Saúde (SAPS/MS) e pelo Datas US | Organizado por Datapedia.info registrou o percentual da população de Alfenas (MG) coberta por equipes da Estratégia de Saúde da Família e por equipes de Atenção Primária tradicional equivalentes e parametrizadas em relação à estimativa populacional, bem como o percentual de Cobertura de Equipe Saúde da Família na população total do Município. Dados de cobertura nos meses de agosto entre 2010 e 2019 e de março para o ano de 2020. Coleta realizada em junho/2020.

Tabela 6 - Percentual de cobertura de Equipes Atenção Primária e Equipes Saúde Família, em Alfenas (MG).

Ano	% Cobertura EAP	% Cobertura ESF
2016	76	61,36
2017	88	65,32
2018	90	82,24
2019	86	82,47
2020	95	81,94

Fonte: de autoria própria, com dados do Ministério da Saúde - Datas US | Organizado por Datapedia.info e Ministério da Saúde: Secretaria de Atenção Primária à Saúde do Ministério da Saúde (SAPS/MS)

E) OUTROS INDICADORES PRIORITÁRIOS

Foram registrados 301 casos de Covid-19 e 13 internações por doenças respiratórias, em 2020 a 2021, em menores de 5 anos, em Alfenas (MG).

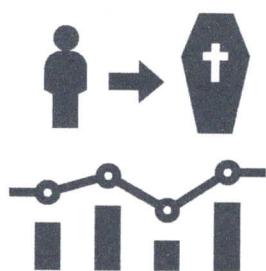

3.1.2 - INDICADORES RELEVANTES:

A) MORTALIDADE INFANTIL (MENORES DE 5 ANOS)

O Ministério da Saúde (SIM) registrou 50 óbitos de crianças menores de 5 anos, em Alfenas, de 2016 a 2021, média de 8,3 óbitos/ano.

Segundo o Ministério da Saúde/SIM, o IBGE e o Observatório da Criança (Fundação Abrinq) a taxa de mortalidade infantil (para cada mil nascidos vivos), caiu de 31,4 (2000) para 8,08 (2020), no entanto, segundo a Prefeitura Municipal de Alfenas, em 2021, foi registrada uma TMI de 13,72 (para cada mil nascidos vivos).

Um dos principais indicadores da qualidade de vida de uma população, diretamente relacionado ao sistema de saúde, é a mortalidade infantil. Este indicador é afetado por diversos componentes, como o saneamento básico, o abastecimento alimentar, a educação a gestantes, entre outros, e sua redução gradual vem da melhoria das condições de vida urbana e do avanço da saúde coletiva e preventiva.

A taxa de mortalidade de crianças menores de um ano, em 1995, era de 27,45 óbitos a cada mil nascidos vivos; em 2020, reduziu para 8,08 óbitos (para cada mil nascidos vivos). Vale observar que o número total de óbitos de crianças menores de um ano, de 1995 a 2021, foi 483, o que significa uma média de 17,88 óbitos a cada mil nascidos vivos, em Alfenas (MG).

A taxa de mortalidade de crianças menores de 5 anos, em 1995, era de 31,37 óbitos a cada mil nascidos vivos; em 2020, este percentual passou para 9,09 óbitos a cada mil nascidos vivos, indicando redução da mortalidade. O número total de óbitos de crianças menores de 5 anos no município de Alfenas, de 1995 a 2020 foi 523, o que corresponde a 19,7 óbitos a cada mil nascidos vivos.

O Brasil alcançou, antes do prazo final, as metas estabelecidas pelos Objetivos de Desenvolvimento do Milênio para redução da mortalidade infantil e na infância, que eram, respectivamente, de 15,7 óbitos por cada mil nascidos vivos para menores de um ano e 17,9 para crianças menores de cinco anos a cada mil nascidos vivos. No país, em 2013, esses indicadores eram de 13,4 mortes de menores de um ano e 15,6 de menores de cinco anos por cada mil nascidos vivos.

A queda observada nos índices dessas taxas se deve ao esforço realizado pelo governo e sociedade civil para o desenvolvimento e implementação de ações como a criação do Sistema Único de Saúde, a melhora no atendimento materno e ao recém-nascido, melhora nas condições sanitárias, aumento do acesso a informações para as mães, promoção do aleitamento materno e expansão da vacinação. Em 2020 a Taxa de Mortalidade Infantil foi de 11,5 e a Taxa Bruta de Mortalidade foi de 6,6 (para cada mil nascidos vivos).



B) SEGURANÇA NUTRICIONAL E ALIMENTAR (MENORES DE 5 ANOS)

O Ministério da Saúde pelo Sistema de Vigilância Alimentar e Nutricional (SISVAN) registra os seguintes percentuais e valores absolutos de prevalência de déficit e excesso de peso e altura em menores de 5 anos, nos últimos 5 anos, em Alfenas (MG).

Tabela 7 - Percentuais e valores absolutos de prevalência de déficit e excesso de peso e altura em menores de 5 anos - Alfenas (MG).

Ano	Déficit Peso %	Valor absoluto Déficit Peso	Excesso Peso %	Valor absoluto Excesso Peso	Déficit Altura %	Valor absoluto Déficit Altura
2016	3,50	2.403	13,00	117	8,30	197
2017	5,00	1.745	13,00	79	12,40	211
2018	4,20	1.581	9,00	58	8,40	129
2019	2,40	1.264	9,00	50	8,20	102
2020	3,40	63	9,00	33	8,80	76

Fonte: de autoria própria, com dados do Sistema de Vigilância Alimentar e Nutricional (SIVAM)



C) COBERTURA VACINAL

O Ministério da Saúde pelo Sistema de Informações do Programa Nacional de Imunizações (SI-PNI) registra o percentual de vacinação de vacinas específicas (BCG, Penta, Tríplice – 1ª e 2ª doses – e Hepatite B), em Alfenas (MG), de 2016 a 2020. A queda da cobertura vacinal em 2020 deve-se à COVID19.

Tabela 8 - Percentual de vacinação de vacinas específicas (BCG, Penta, Tríplice D1 e D2 e Hepatite B), em Alfenas (MG).

Ano	% Cobertura Vacinal	% BCG	% Hepatite B	% Penta	% Tríplice Viral D1	% Tríplice Viral D2
2016	107	104	134	93	104	98
2017	95	99	115	89	92	80
2018	91	100	117	89	76	70
2019	81	86	88	68	90	78
2020	56	53	56	56	60	51
2021	83	82,71	80,45	81,04	90,47	80,94

Fonte: de autoria própria, com dados do Ministério da Saúde: Sistema de Informações do Programa Nacional de Imunizações (SI-PNI) e plataforma OBSERVA.

3.1.3 - INDICADORES IMPORTANTES

A) MORTALIDADE INFANTIL (OUTRAS CAUSAS)

De 2016 a 2019, não foram registrados óbitos infantis, por causas mal definidas, reduzíveis pelas ações de imunização e nem óbitos infantis reduzíveis por ações de promoção à saúde, vinculadas à Atenção Básica. No entanto, registrou-se, no mesmo período, 45 óbitos infantis, sendo 17 óbitos infantis por demais causas não claramente evitáveis, 13 reduzíveis por adequada atenção à mulher na gestação, 12 por adequada atenção ao recém-nascido e 3 reduzíveis por ações de diagnóstico e tratamento adequado.

B) SAÚDE BUCAL

Segundo a Secretaria de Atenção Primária à Saúde do Ministério da Saúde (SAPS/MS) o Percentual da população coberta por equipes de Saúde Bucal vinculadas às Equipes de Saúde da Família e por equipes de Saúde Bucal equivalentes e parametrizadas na Atenção Primária tradicional em relação à estimativa populacional, em Alfenas (MG), de 2016 a 2020 é o seguinte:

Tabela 9 - Percentual da população com cobertura saúde bucal em Alfenas (MG).

Ano	%
2016	77
2017	73
2018	77
2019	74
2020	52

Fonte: de autoria própria, com dados do Ministério da Saúde: Secretaria de Atenção Primária à Saúde do Ministério da Saúde (SAPS/MS)

C) OUTROS INDICADORES

O Ministério da Saúde pelo Departamento de Doenças de Condições Crônicas e Infecções Sexualmente Transmissíveis registrou, em 2021, 1 (um) caso de aids confirmado entre crianças de 0 a 4 anos, em Alfenas, nos últimos 5 anos.

O Ministério da Saúde pelo Sistema de Informação de Agravos de Notificação (SINAN) e Sistema de Informações sobre Nascidos Vivos (SINASC) registrou novos casos de sífilis congênita, em crianças menores de 1 ano, por nascidos vivos de mães residentes em Alfenas (MG), nos últimos 6 anos.

435 registros de notificações por diarreia aguda nos últimos 2 anos (2020 e 2021).

Tabela 10 - Taxa de casos de Sífilis congênita, em menores de 5 anos, por nascidos vivos em Alfenas (MG).

Ano	Sífilis %
2016	7,9
2017	8
2018	10
2019	8,8
2020	4
2021	7,6

Fonte: de autoria própria, com dados do Ministério da Saúde: Sistema de Informação de Agravos de Notificação (SINAN), Sistema de Informações sobre Nascidos Vivos (SINASC) e Ministério da Saúde: Departamento de Doenças de Condições Crônicas e Infecções Sexualmente Transmissíveis



3.2 SAÚDE MATERNA - INDICADORES PRIORITÁRIOS E RELEVANTES

O Ministério da Saúde pelo Sistema de Informações sobre Nascidos Vivos (SINASC) registrou a proporção de nascidos vivos, cujas mães realizaram pelo menos sete consultas, pré-natal (indicador prioritário), e segundo o tipo de parto (indicador relevante), em Alfenas (MG), no período de 2016 a 2019.

Em 2020, dos partos realizados, 63,43% foram cesarianas e 36,46% de partos normais. A Organização Mundial da Saúde (OMS) recomenda, no máximo, 15% de cesarianas.

Quanto ao número de consultas pré-natais, a proporção de gestantes sem acompanhamento pré-natal, em 2020, neste município, foi de 2,63%. As gestantes com 7 ou mais consultas representavam 74,44%.

Tabela 11 - Percentual de nascidos vivos cujas mães realizaram pelo menos 7 consultas pré-natal e percentual de partos cesáreas em Alfenas (MG)

Ano	% Pré natal	% Parto Cesárea
2016	75,59	63
2017	72,04	64
2018	77,88	66
2019	77,31	65
2020	74,40	63

Fonte: de autoria própria, com dados do Ministério da Saúde: Sistema de Informações sobre Nascidos Vivos (SINASC)

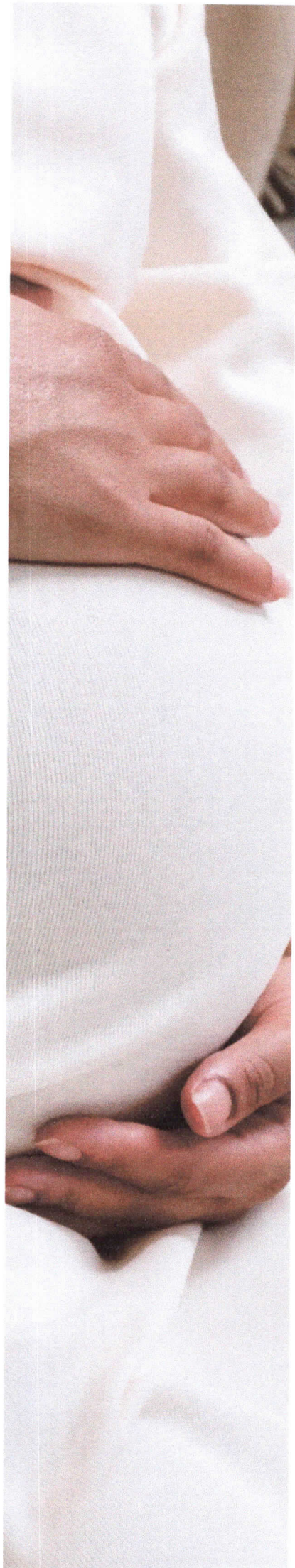



A) INDICADOR PRIORITÁRIO

O Ministério da Saúde pelo Sistema de Informações sobre Mortalidade (SIM) registrou um caso, em 2018, de óbito de mulher gestante ou puérpera por causas e condições consideradas de morte materna, na população de Alfenas, nos últimos 5 anos.

B) INDICADORES RELEVANTES

Em Alfenas (MG), nos últimos 20 anos (2000 a 2019) nasceram 3494 crianças, filhos de mães menores, de até 19 anos, média de 174,7/ano. O Ministério da Saúde MS/SVS/DASIS - Sistema de Informações sobre Nascidos Vivos - SINASC registrou dados referentes ao nascimento, nos últimos 5 anos (2016 a 2019), em Alfenas (MG), por idade das mães menores de 10 anos e adolescentes até 19 anos. Observa-se redução nos últimos anos, de 150 casos em 2016, para 109 em 2019.

Tabela 12 - Número de nascimentos por idade das mães menores de 10 anos e adolescentes até 19 anos, em Alfenas (MG).

Ano	Mães < 10 anos	Mães 10 a 14 anos	Mães 15 a 19 anos	Mães até 19 anos	Mães até 19 anos cor amarela	Mães até 19 anos cor branca	Mães até 19 anos cor ignorada	Mães até 19 anos cor parda	Mães até 19 anos cor preta
2016	0	4	146	150	4	73	1	60	12
2017	0	6	146	152	1	68	1	69	13
2018	0	5	115	120	0	66	0	40	14
2019	0	3	106	109	0	62	0	43	4

Fonte: de autoria própria, com dados do Ministério da Saúde MS/SVS/DASIS - Sistema de Informações sobre Nascidos Vivos - SINASC



O Ministério da Saúde (MS/SVS/DASIS) pelo Sistema de Informações sobre Nascidos Vivos - SINASC registrou o percentual de partos de Mães adolescentes - até 19 anos, em Alfenas (MG), nos últimos 20 anos (2000 a 2019), sendo que em 2000 o percentual era de 22,37% e em 2021 o percentual caiu para 12,3%.

O percentual de gravidez na adolescência tem um importante componente de educação e estrutura familiar; porém, afeta os indicadores de saúde materna e infantil, tanto por questões de estrutura psicológica quanto fisiológica exigida para suportar a gravidez e a maternidade precoces.

Em 2019, 10,71% das crianças que nasceram no município eram de mães adolescentes (de 10 a 19 anos).

3.3 EDUCAÇÃO INFANTIL EM ALFENAS MG

Na 2ª audiência, realizada no dia 30 de setembro de 2020, foram debatidos os seguintes temas:

- Taxas bruta e líquida de matrículas em Creches e Pré-escolas.
- Proporção de matrículas em Instituições Conveniadas.
- Número de estabelecimentos de Educação Infantil.
- Proporção de docentes em creches e pré-escolas urbanas e rurais com ensino superior.



PLANO MUNICIPAL DA
PRIMEIRA INFÂNCIA
ALFENAS/MG

AUDIÊNCIA VIRTUAL
EDUCAÇÃO NA
PRIMEIRA INFÂNCIA

QUARTA-FEIRA, 30 DE SETEMBRO DE 2020
14 HORAS

INSCREVA-SE



bit.ly/priminfanciaalfenas



Tabela 13 - Indicadores referentes à educação em Alfenas (MG)

Indicadores	Prioritários	Relevantes	Importantes	Apoio
Atendimento em Creche	População Infantil de 0 a 3 anos - 48,43% (2020) 1014 matrículas em creches urbanas (2020) e 1365 matrículas em 2021 (IBGE) 2 creches na zona rural Creches com áreas externas 100%	Índice de Necessidade - 46% (2019) Proporção de Matrículas em Tempo Integral - 89% (2021)	Adequação Formação Docente 74% (2021) 25% sem formação ensino superior Taxa Docentes com Formação Continuada Específica 11,5% (2020) Saneamento urbano 99% (2020) Acessibilidade 70% (2020) Proporção de Crianças com Deficiências atendidas 92%	Rede Municipal - 80% Matrículas / cor e raça cor branca 63% 11 crianças com deficiências em 2021.
Atendimento em Pré-Escolas		População Infantil de 4 e 5 anos - 88,49% (2020) 1718 matrículas em pré-escolas urbanas e 46 matrículas na zona rural. 1511 matrículas em 2021 (IBGE). 25% de matrículas em tempo integral.	Adequação Formação Docente 50% (2020) e 23% sem formação ensino superior Taxa Docentes com Formação Continuada Específica 14,2 (2020) Saneamento urbano 98% e 44 % rural (2020) Acessibilidade 62% (2020) Áreas Externas 100% (2020) Proporção de Crianças com Deficiências 96% (2020)	Rede Municipal 71% Matrículas / cor e raça cor branca 66% 23 crianças com deficiências (2021)

Fonte: de autoria própria, com dados de diversas fontes.

3.3.1 - INDICADORES PRIORITÁRIOS

Tabela 14 - Percentual de atendimento em creche em Alfenas (MG).

Ano	0 a 3 anos
2019	47,04%
2020	48,43%

Fonte: de autoria própria, com dados do INEP e Prefeitura Municipal de Alfenas (MG).

a) Percentual de Atendimento em Creche da população infantil de 0 a 3 anos

b) Proporção de matrículas em creches com área externa, parque infantil ou brinquedos para educação infantil

Tabela 15 - Proporção de matrículas em creches com área externa em Alfenas (MG).

Creches	Áreas Externas
2019	100%
2020	100%

Fonte: de autoria própria, com dados do INEP e Prefeitura Municipal de Alfenas (MG).

3.3.2 - INDICADORES RELEVANTES

a) Índice de necessidade por Creches

O percentual das crianças de 0 a 3 anos que se enquadram nos critérios do Índice de Necessidade por Creches, em Alfenas, em 2019 é de 46%.

b) Percentual de atendimento em pré-escola da população

Tabela 16 - Percentual de atendimento em pré-escola em Alfenas (MG).

Ano	4 e 5 anos
2019	98,49%
2020	88,49%

Fonte: de autoria própria, com dados do INEP e Prefeitura Municipal de Alfenas (MG).:

c) Proporção de matrículas em tempo integral em Creches

Tabela 17 - Proporção de matrículas em tempo integral em creches em Alfenas (MG).

Ano	Tempo Integral
2016	70%
2017	80%
2018	74%
2019	79%
2020	79%
2021	89%

Fonte: de autoria própria, com dados do INEP e Prefeitura Municipal de Alfenas (MG).

3.3.3 - INDICADORES IMPORTANTES

a) Adequação da formação docente em creches e pré-escolas

Segundo o INEP: Censo Escolar da Educação Básica - 2020, a classificação dos/das docentes em cinco categorias, segundo a adequação de sua formação inicial para sua atuação em creches e pré-escolas, a partir dos marcos normativos nacionais, em Alfenas (MG), nos últimos 5 anos (2016 a 2020), gira em torno de 60%. Em 2021, dos 146 docentes atuando em creches, 109 possuem graduação, sendo 106 com licenciatura e 3 sem licenciatura, 47 com pós-graduação, 36 com Ensino Médio e 1 com Ensino Fundamental. Na pré-escola, em 2021, dos 115 docentes, 85 estão adequados, sendo 85 com graduação e 33 com pós-graduação, e apenas 30 com ensino médio, portanto um percentual de adequação aproximado de 74% em ambos os casos.

Tabela 18 - Percentual de adequação da formação inicial em creches e pré-escolas em Alfenas (MG).

Ano	% Creche	% Pré-Escola
2016	64	64
2017	58	58
2018	60	55
2019	65	59
2020	63	50
2021	74	74

Fonte: de autoria própria, com dados INEP: Censo Escolar da Educação Básica

b) Taxa de docentes com formação continuada específica para atuação

c) Proporção de matrículas em creches e pré-escolas

Tabela 19 - Taxa de docentes com formação continuada específica para atuação em Alfenas (MG).

Ano	% Creche	% Pré-Escola
2016	10,3	15,7
2017	8,8	14,7
2018	10,3	12,2
2019	8,3	16,1
2020	11,5	13,7

Fonte: de autoria própria, com dados INEP: Censo Escolar da Educação Básica

Tabela 20 - Proporção de matrículas em creches e pré-escolas com saneamento básico e acessibilidade em Alfenas (MG).

Creches	% Saneamento Básico	% Acessibilidade
2016	96	
2017	97	
2018	97	
2019	97	84
2020	99	70

Fonte: de autoria própria, com dados do INEP: Censo Escolar da Educação Básica

Tabela 21 - Percentual de áreas externas, saneamento básico, acessibilidade e tempo integral em Pré-escolas em Alfenas (MG)

Pré-Escolas	% Áreas Externas	% Saneamento Básico	% Acessibilidade	% Tempo Integral
2016		95		19
2017		96		28
2018		96		20
2019	100	96	66	23
2020	100	97	62	24
2021				25

Fonte: de autoria própria, com dados do INEP: Censo Escolar da Educação Básica.

d) Proporção de matrículas de crianças com deficiência, transtorno do espectro autista ou altas habilidades/superdotação em classes comuns em creches e pré-escolas

Tabela 22 - Proporção de matrículas de crianças com deficiência, transtorno espectro autistas ou altas habilidades/superdotação em classes comuns em creches e pré-escolas

Ano	% Creches	% Pré-Escolas
2016	50	38
2017	50	64
2018	57	80
2019	69	85
2020	82	96

Fonte: de autoria própria, com dados do INEP: Censo Escolar da Educação Básica.

3.3.4 - INDICADORES DE APOIO

a) Número de Matrículas por Dependência Administrativa

Tabela 23 - Número de matrículas em creches por dependência administrativa em Alfenas (MG)

Creches	Rede Municipal	Rede Privada Conveniada	Rede Privada Não Conveniada	Total
2016	1364	80	247	1691
2017	1324	54	221	1599
2018	1425	57	278	1760
2019	1450	5	318	1773
2020	1447	31	336	1814

Fonte: de autoria própria, com dados do INEP: Censo Escolar da Educação Básica

Tabela 24 - Número de matrículas em pré-escolas por dependência administrativa em Alfenas (MG)

Pré-Escolas	Rede Municipal	Rede Privada Conveniada	Rede Privada Não Conveniada	Total
2016	1.358	75	347	1780
2017	1.538	37	360	1935
2018	1.426	94	390	1910
2019	1.328	4	499	1831
2020	1.224	38	456	1718

Fonte: de autoria própria, com dados do INEP: Censo Escolar da Educação Básica

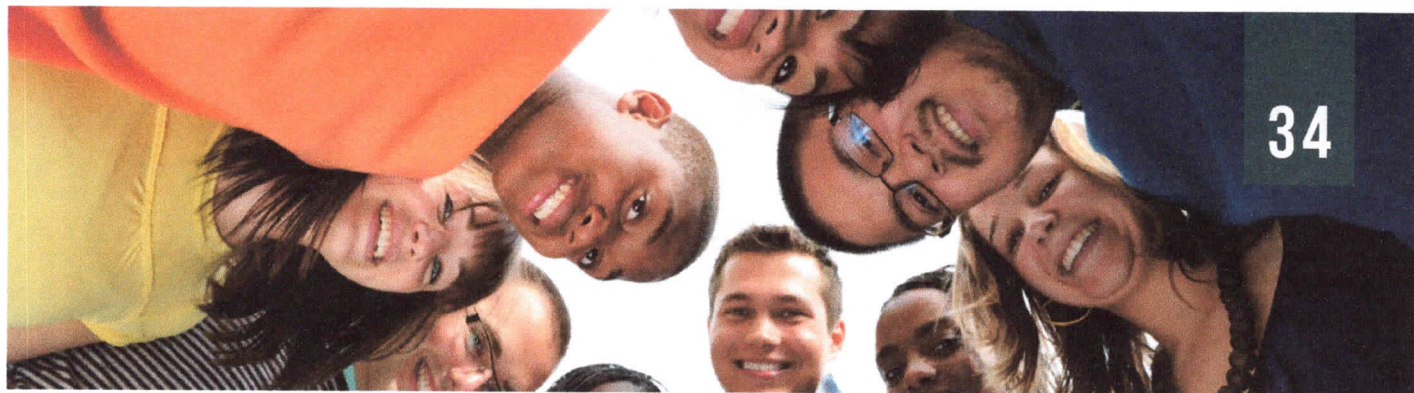

b) Número de Matrículas por Cor/Raça

Tabela 25 - Número de matrículas em creches por cor/raça em Alfenas (MG).

Creches	Amarela	Branca	Etnia Ignorada	Indígena	Negra (Preta + Parda)	Total
2016	10	1.126	97	-	458	1691
2017	8	1.024	106	-	461	1599
2018	6	1.200	95	-	459	1760
2019	4	1.171	107	-	491	1773
2020	3	1.144	151	-	516	1814

Fonte: de autoria própria, com dados do INEP: Censo Escolar da Educação Básica

Tabela 26 - Número de matrículas em pré-escolas por cor/raça em Alfenas (MG).

Pré Escolas	Amarela	Branca	Etnia Ignorada	Indígena	Negra (Preta + Parda)	Total
2016	10	1.219	141	1	409	1780
2017	14	1.299	158	-	464	1935
2018	9	1.298	165	-	438	1910
2019	5	1.240	164	-	422	1831
2020	5	1.135	155	-	423	1718

Fonte: de autoria própria, com dados do INEP: Censo Escolar da Educação Básica

c) Número de Matrículas em Creches e Pré-Escolas

Tabela 27 - Número de matrículas de menores com deficiência, transtorno espectro autistas ou altas habilidades/superdotação em creches em Alfenas (MG)

Creches	Matrículas	com deficiência	autismo	Baixa Visão	Cegueira	Deficiência Auditiva	Deficiência Física	Deficiência Intelectual	Altas Habilidades	Surdez	Surdez cegueira
2016	1.691	1	5	-	-	-	4	1	-	1	-
2017	1.599	1	1	-	-	1	2	-	-	1	-
2018	1.760	-	4	-	-	1	3	-	-	1	-
2019	1.773	5	5	-	-	2	6	2	-	-	-
2020	1.814	22	8	-	-	3	7	2	1	-	-
2021	1365	11	10	-	-	-	-	-	-	1	-

Fonte: de autoria própria, com dados do INEP: Censo Escolar da Educação Básica

c) Número de Matrículas em Creches e Pré-Escolas

Tabela 28 - Percentual de atendimento da população infantil nas Pré-Escolas em Alfenas (MG)

Creches	Matrículas	com deficiência	autismo	Baixa Visão	Cegueira	Deficiência Auditiva	Deficiência Física	Deficiência Intelectual	Altas Habilidades	Surdez	Surdez cegueira
2016	1.780	32	11	-	-	-	5	22	4	-	-
2017	1.935	28	12	3	-	-	7	11	4	-	-
2018	1.910	25	16	1	-	-	4	5	1	-	-
2019	1.831	26	14	-	-	1	3	9	1	1	-
2020	1.718	26	16	-	-	1	2	8	1	2	-
2021	1511	23	19	-	-	-	3	1	-	-	-

Fonte: de autoria própria, com dados do INEP: Censo Escolar da Educação Básica.



3.4 ASSISTÊNCIA SOCIAL EM ALFENAS MG

Nas 3^a, 5^a e 6^a audiências, realizadas respectivamente, em 28 de outubro de 2020, 28 de abril e 24 de maio de 2021, foram apresentados o Programa Criança Feliz, os serviços prestados de Assistência Social, bem como alguns indicadores importantes, dados quantitativos relativos aos espaços e ambientes de lazer para a Primeira Infância e os serviços prestados na área de proteção, garantias e justiça social na Primeira Infância no Município de Alfenas MG



Tabela 29 - Indicadores de Assistência Social em Alfenas (MG)

Indicadores	Próximo Indicador	Relatório	Importante	Apoio
Registro de Nascimento	Escrita de sub-registro de nascimento 1% em 2017			
CadÚnico Bolsa Família Criança Feliz	Proporção de crianças de 0 a 5 anos beneficiárias do Programa Bolsa Família 90% (2020) Proporção de crianças de 0 a 5 anos com identificação beneficiária do BPC inscritas no Programa Criança Feliz Proporção indivíduos visitados pelo Programa Criança Feliz em relação à meta pactuada 2% (2020)	Porcentual de cobertura das famílias do Bolsa Família com base na esatimativa de famílias em situação de risco e vulnerabilidade 101,35% (2021) Proporção de crianças de 0 a 5 anos em situação domiciliar de pobreza	Crianças de 0 a 5 anos não beneficiárias do Programa Bolsa Família e inscritas no CadÚnico 691 (2020) e 484 (2021) 2118 Famílias beneficiárias do Programa Bolsa Família (PBF), em 2020.	7511 Famílias cadastradas no CadÚnico (2020) 1004 Famílias Cadastradas no CadÚnico em situação de extrema pobreza - com renda por capita mensal de R\$ 0,00 até R\$ 89,00 (2020) 1029 Famílias Cadastradas no CadÚnico em situação de pobreza - com renda por capita mensal de R\$ 89,01 a R\$ 176,0 (2020)
Cursos Programas Alcance SCFV Família Acolhedora Visão Domiciliar	12 crianças em situação de acolhimento (2017 a 2019)	Número de pais e cuidadores formados		Núcleo de Serviço de Convivência e Fortalecimento de Vínculos (SCFV) para crianças de 0 a 6 anos (Não há registro)
Violência na Prática Infância	10 Casos notificados de Violência contra crianças até 1 ano (2010 a 2020) 33 Notificações de casos de violência contra crianças de 0 a 5 anos (2018 a 2018) 61 Crimes sociais registrados contra crianças de até 5 anos (2019 e 2020)	Nenhum homicídio doloso e nenhum óbito de crianças de até 5 anos vítimas de acidentes de transporte	2 crianças de 0 a 6 anos que deram entrada no CREAS em situação de abuso sexual (2021) 1 criança de 0 a 6 anos que deu entrada no CREAS em situação de exploração sexual (2021) 21 crianças de 0 a 6 anos que deram entrada no CREAS em situação de negligência ou abandono (2020) e 15 (2021) 1 criança de 0 a 6 anos que deu entrada no CREAS em situação de violência intrafamiliar (física ou psicológica) - 2021. 5 Crianças de 0 a 5 anos em situação de Trabalho Infantil 5 (2020) e 0 (2021)	
CRAS/CREAS				CRAS Cobertura 100% (2016 e 2021)
A Cidade e o Meio Ambiente		Área verde por habitante Módulo da distância entre uma residência e um espaço verde (praça ou parque) Porcentual da frota de ônibus com acessibilidade para pessoas com deficiência População atendida pela rede de coleta de esgotos 99,9% (2010) População atendida pela rede geral de distribuição de água 0% (2010) Equipamentos públicos de esporte e lazer Eventos de esporte e lazer para crianças de 0 a 6 anos de idade promovidos pelo município Quadras de esportes, ciclofona, ciclomotor, bicicletas e coxetas compartilhadas no município Ruas temporárias destinadas para o brincar		
A Criança e a Cidade				

Fonte: de autoria própria, com dados de diversas fontes.

Tabela 30 - Número de famílias cadastradas no CadÚnico e beneficiadas do Programa Bolsa Família.

Dados	2020
Nº de Famílias Cadastradas no CadÚnico em situação de extrema pobreza – com renda per capita mensal de R\$ 0,00 ate R\$ 89,00	1904
Nº de Famílias Cadastradas no CadÚnico em situação de pobreza – com renda per capita mensal de R\$ 89,01 e R\$ 178,0	1029
Nº de Famílias beneficiárias do Programa Bolsa Família (PBF)	2118

Fonte: de autoria própria, com dados fornecidos pela Prefeitura Municipal de Alfenas (MG)

3.4.1 - INDICADORES PRIORITÁRIOS

a) Estimativa de sub-registro de nascimento
Segundo a Coordenação de População e Indicadores Sociais (Copis) do IBGE a estimativa de sub-registro de nascimento, em Alfenas (MG) foi de 1% em 2017 e nos anos de 2016 e 2018 ficou em 0%.

b) Programas Bolsa Família e Criança Feliz
Em 2020, a proporção de crianças de 0 a 5 anos beneficiárias do Programa Bolsa Família (PBF), em Alfenas, foi de 90%, não há registro da proporção de crianças com deficiência, beneficiárias do PBF inseridas no Programa Criança Feliz e a proporção de indivíduos visitados pelo Programa Criança Feliz (PCF) em relação à meta pactuada, em 2020 foi de 2%.

Tabela 31 - Proporção de crianças de 0 a 5 anos beneficiárias do Programa Bolsa Família e inseridas no Programa Criança Feliz e proporção de indivíduos visitados pelo PCF em relação à meta pactuada, em Alfenas (MG).

Ano	% PBF	% Criança Feliz
2016	87	-
2017	89	-
2018	86	-
2019	78	0
2020	90	2



Fonte: de autoria própria, com dados do Ministério da Cidadania: Secretaria Nacional de Atenção à Primeira Infância (SNAPI) e Prefeitura Municipal de Alfenas (MG).

3.4.1 - INDICADORES PRIORITÁRIOS

c) Crianças em situação de acolhimento.

Seguindo o Censo SUAS do Ministério da Cidadania, de 2017 a 2021 foram registradas 12 crianças em situação de acolhimento institucional em Alfenas.

d) Violência na Primeira Infância

A Prefeitura Municipal de Alfenas (MG) informou os seguintes dados relativos à violência na Primeira Infância:

10 casos notificados de Violência física contra crianças até 4 anos e 10 contra crianças até 1 ano (2016 a 2020)

61 Crimes sexuais registrados contra crianças de até 5 anos (2019 e 2020)

Tabela 32 - Número de crianças em situação de acolhimento institucional, em Alfenas (MG)

Ano	Número
2017	3
2018	4
2019	5
2020	-
2021	-

Fonte: de autoria própria, dados fornecidos pelo Ministério da Cidadania: Censo SUAS e Prefeitura Municipal de Alfenas (MG).

Tabela 33 - Número de notificações de casos de violência física contra crianças de 0 a 4 anos, em Alfenas (MG).

Ano	até 1 ano	de 1 a 4 anos
2016	1	4
2017	5	4
2018	3	1
2019	1	1
Total	10	10

Fonte: de autoria própria, com dados fornecidos pela Prefeitura Municipal de Alfenas (MG).

Tabela 34 - Número de crimes sexuais registrados contra crianças de até 5 anos em Alfenas (MG).

Ano	Número
2018	33
2019	28

Fonte: de autoria própria, com dados fornecidos pela Prefeitura Municipal de Alfenas (MG).

3.4.2 - INDICADORES RELEVANTES

a) A Secretaria de Avaliação e Gestão da Informação / Ministério de Desenvolvimento Social (SAGI) - Organizado por Fundação Maria Cecília Souto Vidigal, registra o percentual de cobertura das famílias do Bolsa Família com base na estimativa de famílias em situação de risco e vulnerabilidade 101,35% (2021);

Tabela 35 - Percentual de cobertura das famílias do Bolsa Família em Alfenas (MG).

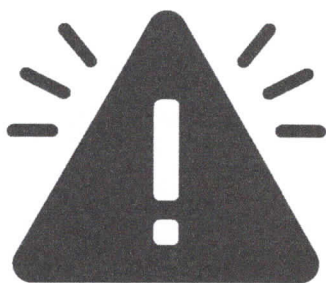

Ano	%
2017	68,89
2018	79,23
2019	75,82
2020	71,82
2021	101,35

Fonte: de autoria própria, com dados do Ministério da Cidadania: Secretaria Nacional de Atenção à Primeira Infância (SNAPI) e Cadastro Único para Programas Sociais do Governo Federal (CadÚnico)

b) Não existem registros sobre a Proporção de crianças de 0 a 5 anos em situação domiciliar de pobreza;

c) Não há registro do número de pais e cuidadores formados;

d) A Prefeitura Municipal de Alfenas não registrou casos de homicídio doloso, e nem de acidentes de transporte envolvendo crianças de até 5 anos, no período de 2017 a 2021.

e) Quanto a relação da cidade com o meio ambiente pode-se apresentar os seguintes registros:

Tabela 36 - Percentual de indicadores ambientais em Alfenas (MG).

Indicadores	2021
Área verde por habitante	ND
Média da distância entre uma residência e um espaço verde (praça ou parque)	ND
Percentual da frota de ônibus com acessibilidade para pessoas com deficiência	ND
População atendida pela rede de coleta de esgotos - Sistema Nacional de Informações sobre Saneamento	ND
Proporção de domicílios com acesso a rede de distribuição de água - Censo Demográfico	99,9%

Fonte: de autoria própria, com dados do IBGE - Censo Demográfico 2010 e da Prefeitura Municipal de Alfenas (MG)

f) Quanto a relação da criança com a cidade temos os seguintes registros:

Tabela 37 - Indicadores relativos aos equipamentos, eventos e espaços públicos destinados às crianças em Alfenas (MG).

Indicadores	2021
Equipamentos públicos de esporte e lazer	ND
Eventos de esporte e lazer para crianças de 0 a 6 anos de idade promovidos pelo município	ND
Quilômetros de ciclofaixa, ciclorotas, ciclovias e calçadas compartilhadas no município	ND
Ruas temporárias destinadas para o brincar	ND

Fonte: de autoria própria, com dados não disponíveis.

3.4.3 - INDICADORES IMPORTANTES

a) Segundo Ministério do Desenvolvimento Social, organizado por Datapedia.info, em Alfenas, em 2019 e 2020, foram registradas respectivamente 956 e 691 crianças de 0 a 6 anos não beneficiárias do Programa Bolsa Família inscritas no CadÚnico.

b) A Prefeitura Municipal de Alfenas não registrou casos de trabalho infantil envolvendo menores de 5 anos, nos últimos 5 anos.

c) Em 2021, não há registros de crianças, até 6 anos, com entrada no CREAS em situações diversas

Tabela 38 - Número de registros com entrada de crianças, no CREAS, até 6 anos, em Alfenas. (MG), em 2021

Indicadores	2021
Quantidade de crianças de 0 a 6 anos que deram entrada no CREAS em situação de abuso sexual	ND
Quantidade de crianças de 0 a 6 anos que deram entrada no CREAS em situação de exploração sexual.	ND
Quantidade de crianças de 0 a 6 anos que deram entrada no CREAS em situação de negligência e/ou abandono	ND
Quantidade de crianças de 0 a 6 anos que deram entrada no CREAS em situação de violência intrafamiliar (física ou psicológica)	ND

Fonte: de autoria própria, com dados não disponíveis.

3.3.4 - INDICADORES DE APOIO

a) Cobertura do CRAS

O Ministério da Cidadania através do Censo SUAS e Cadastro Único para Programas Sociais do Governo Federal (CadÚnico) registra que em Alfenas (MG) a cobertura do CRAS é de 100% nos últimos 5 anos (2016 a 2020).

b) Núcleos do serviço de convivência e fortalecimento de vínculos (SCFV)

Não há registros de Núcleos de SCFV para crianças de 0 a 6 anos, em Alfenas (MG).

AÇÕES ESTRATÉGICAS

04

Ações
Estratégicas

4. AÇÕES ESTRATÉGICAS

Considerando o diagnóstico situacional do Município, nas áreas da saúde, educação e assistência social, o município estabeleceu ações estratégicas para os próximos 10 anos priorizando alguns indicadores:



Tabela 39 - Indicadores de Assistência Social em Alfenas (MG)

Ações Estratégicas até 2025	Prioritários	Relevantes	Importantes	Apoio
Saúde	<ul style="list-style-type: none"> Redução da Taxa de Mortalidade Infantil de 13,72% para menos de 10,00%. Redução do % de nascimento de crianças com baixo peso de 6,45% para 5,25% Redução para 0% o número de casos de Covid em menores de 5 ano . 	<ul style="list-style-type: none"> Aumento 17,00% do percentual de cobertura vacinal . Redução de 25,80% do percentual de partos cesáreas. 	<ul style="list-style-type: none"> Aumento de 31,75% do percentual de cobertura da Saúde Bucal. Redução de 40,95% dos registros de diarreias aguda. 	
Educação	<ul style="list-style-type: none"> Implantação de mais 4 (quatro) creches urbanas. 	<ul style="list-style-type: none"> Aumento de 15,00% do percentual de matrículas em tempo integral na Pré-Escola (25,00%) Meta 6 PNE. 	<ul style="list-style-type: none"> Redução para 0,00% o percentual de docentes sem formação no ensino superior nas creches e pré-escolas. Aumento de 17,00% da Taxa Docentes com Formação Continuada Específica, nas creches e de 21,00% nas pré-escolas. 89,00% do número de creches com acessibilidade e 87,00% pré-escolas. 71,00% de pré-escolas da zona rural com saneamento básico. 	
Assistência Social	<ul style="list-style-type: none"> Implantação imediata do Programa Família Acolhedora Controle e redução de 77,00% dos casos de violência na primeira infância. 	<ul style="list-style-type: none"> Mapeamento e aumento de 50,00% dos espaços de área verde, lazer e brincar. 		<ul style="list-style-type: none"> Implantação imediata do Núcleo do Serviço de Convivência e Fortalecimento de Vínculos

Fonte: de autoria própria, com dados de diversas fontes.

MONITORAMENTO E
AVALIAÇÃO

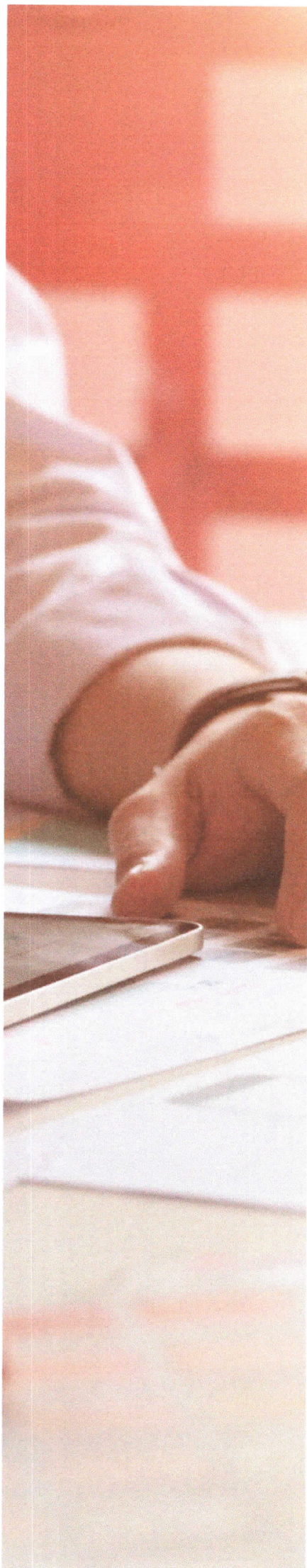
05

Monitoramento e
avaliação do Plano
Municipal da Primeira
Infância

5. MONITORAMENTO E AVALIAÇÃO DO PLANO MUNICIPAL DA PRIMEIRA INFÂNCIA

Considerando que o diagnóstico situacional do Município, nas áreas da saúde, educação e assistência social, estabeleceu ações estratégicas para os próximos 10 anos priorizando alguns indicadores e considerando a importância do controle rigoroso das ações estratégicas e metas propostas faz-se necessário a criação de mecanismos e instrumentos de avaliação deste Plano Municipal da Primeira Infância.

Para tanto, propõe-se as seguintes medidas de monitoramento e avaliação do PMPI Alfenas (MG):

- a) Criação de Comissão Permanente de Avaliação do PMPI Alfenas MG.
- b) Revisão anual, em julho de cada ano, das metas estabelecidas.
- c) Divulgação à comunidade das metas conquistadas, com certificação de destaque aos responsáveis pelas metas atingidas.



Tabela 40 - Planejamento estratégico para monitoramento e avaliação do PMPI- Alfenas (MG) até 2030

Indicadores Prioritários Saúde	2020	2021	2022	2023	2024	2025	2026	2027	2028	2029	2030	2030 Meta
Redução da Taxa de Mortalidade Infantil (PAGE)	8,08%	13,72%	-10% 12,35%	-10% 11,11%	-10% 10,00%	-10% 9,00%	-10% 8,10%	-10% 7,29%	-10% 6,56%	-10% 5,90%	-10% 5,31%	5,31%
Redução do percentual de nascimento de crianças com baixo peso (PAGE)	10,10%	6,45%	-5% 6,13%	-5% 5,82%	-5% 5,53%	-5% 5,25%	-5% 4,99%	-5% 4,74%	-5% 4,50%	-5% 4,28%	-5% 4,07%	4,07%
Redução do número de casos de Covid em menores de 5 anos.	14	301	-25% 226	-35% 147	-60% 59	-60% 24	-60% 10	-60% 4	-100% 0	0% 0	0% 0	0 COVID 0
Indicadores Prioritários Educação	2020	2021	2022	2023	2024	2025	2026	2027	2028	2029	2030	2030 Meta
Implantação de Creches Urbanas (unidades) aumento de 1 creche urbana, sempre que a demanda do ano corrente for superior a 20% do ano anterior			1	1	1	1	1	1	1	1	1	8
Indicadores Prioritários Assistência Social	2020	2021	2022	2023	2024	2025	2026	2027	2028	2029	2030	2030 Meta
Implantação do Programa Família Acolhedora	Não	Não	Sim	Sim	Sim	Sim	Sim	Sim	Sim	Sim	Sim	Sim
Redução dos casos notificados de violência na primeira infância (CIMDCA e Conselho Tutelar)	30	23	-25% 17	-25% 13	-25% 9	-25% 7	-25% 5	-25% 4	-25% 3	-25% 2	-25% 2	0 Queda de 76,66% de 2020 a 2025
Indicadores Relevantes Saúde	2020	2021	2022	2023	2024	2025	2026	2027	2028	2029	2030	2030 Meta
Aumentar o percentual de cobertura vacinal	83%	5% 87,15%	5% 91,51%	5% 96,08%	5% 100%	0,00% 100%	0,00% 100%	0,00% 100%	0,00% 100%	0,00% 100%	0,00% 100%	100,00% Até 2024 aumento de 20,48%
Redução do percentual de partos cesáreas	63%	-10% 56,70%	-10% 51,03%	-10% 45,93%	-10% 41,33%	-10% 37,20%	-10% 33,48%	-10% 30,13%	-10% 27,12%	-10% 24,41%	-10% 21,97%	21,97% Queda de 65,12%
Indicadores Relevantes Educação	2020	2021	2022	2023	2024	2025	2026	2027	2028	2029	2030	2030 Meta
Aumentar o percentual de matrículas em tempo integral na Pré-Escola	25%	10% 27,50%	10% 30,25%	10% 33,28%	10% 36,60%	10% 40,26%	10% 44,29%	10% 48,72%	10% 53,59%	10% 58,95%	10% 64,84%	64,84% Aumento de 59,36%
Indicadores Relevantes Assistência Social	2020	2021	2022	2023	2024	2025	2026	2027	2028	2029	2030	2030 Meta
Mapear e aumentar os espaços de área verde, lazer e brincar	nd	10% 20,00%	100% 20,00%	50% 30,00%	33% 40,00%	30% 52,00%	25% 65,00%	20% 78,00%	15% 89,70%	10% 98,67%	1,35% 100,00%	100% 100,00%
Indicadores Importantes Saúde	2020	2021	2022	2023	2024	2025	2026	2027	2028	2029	2030	2030 Meta
Aumentar o percentual de cobertura da Saúde Bucal	52%	10% 57,20%	10% 62,92%	10% 69,21%	10% 76,13%	10% 83,75%	10% 92,12%	9% 100%	0% 100%	0% 100%	0% 100%	100% cobertura em 100% em 2027
Redução dos registros de diarreias agudas.	100%	-10% 90,00%	-10% 81,00%	-10% 72,90%	-10% 65,61%	-10% 59,05%	-10% 53,14%	-10% 47,83%	-10% 43,05%	-10% 38,74%	-10% 34,87%	35% Redução de 75%

Fonte: de autoria própria, com dados de diversas fontes.

Tabela 40 - Planejamento estratégico para monitoramento e avaliação do PMPI - Alfenas (MG) até 2030

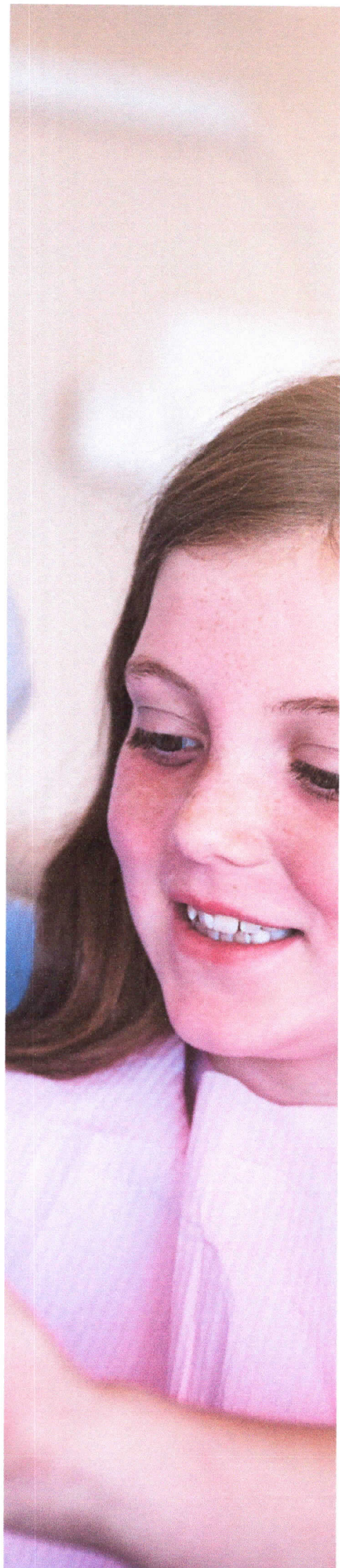
	2020	2021	2022	2023	2024	2025	2026	2027	2028	2029	2030	2030 Meta
Indicadores Importantes Educação												
Reduzir o percentual de docentes sem formação no ensino superior nos creches	25%	-20%	-25%	-33%	-50%	-100%	0.00%	0.00%	0.00%	0.00%	0.00%	0.00%
Reduzir o percentual de docentes sem formação no ensino superior nas pré-escolas	23%	-20%	-25%	-33%	-50%	-100%	0.00%	0.00%	0.00%	0.00%	0.00%	Redução de 100% em 2025
Aumentar a Taxa Docentes com Formação Continuada Específica, nas creches	12%	20%	20%	20%	20%	20%	20%	20%	20%	20%	20%	71%
Aumentar a Taxa Docentes com Formação Continuada Específica, nas pré-escolas	14.20%	15%	20%	20%	20%	20%	20%	20%	20%	20%	20%	88%
Aumentar o percentual de Acessibilidade nas creches	70%	5%	5%	5%	5%	5%	5%	5%	2%	0%	0%	100%
Aumentar o percentual de Acessibilidade nas pré-escolas	62%	73.50%	77.18%	81.03%	85.09%	89.34%	93.81%	98.50%	100%	100%	100%	100% em 2028
Aumentar o percentual de pré-escolas com Saneamento na zona rural	44%	65.10%	68.35%	71.77%	75.36%	79.13%	83.09%	87.24%	92%	96%	100%	100% em 2030
Indicadores Apoio Assistência Social												
Implementação do Núcleo do Serviço de Convivência e Fortalecimento de Vínculos	2020	2021	2022	2023	2024	2025	2026	2027	2028	2029	2030	2030 Meta
Mantenção e Fortalecimento do Programa Criança Feliz	Sim	Sim	Sim	Sim	Sim	Sim	Sim	Sim	Sim	Sim	Sim	Sim

Fonte: de autoria própria, com dados de diversas fontes.

CONSIDERAÇÕES FINAIS

06

6. CONSIDERAÇÕES FINAIS

Na 7ª audiência, realizada em 25 de junho de 2021, foram ouvidas as crianças e apresentados os resultados de pesquisa realizada com 536 crianças de Alfenas, bem como apresentados os eventos realizados, serviços prestados e publicações disponibilizadas no Município de Alfenas (MG).

Quando questionadas sobre “o que mais gostam na sua escola”, mais de 50% (271) responderam que gostam dos brinquedos e brincadeiras; 49% (264) que gostam dos professores e monitores; 41% (219) afirmaram gostar das aulas; 17% (92) gostam do recreio; 16% (88) gostam da merenda e outros 16% (88) gostam dos colegas; 14% (78) gostam da sua sala de aula e apenas 4% (22) gostam do pátio.

Quando indagadas sobre “qual espaço na cidade que gostam mais” elas responderam: 80% (428) afirmaram gostar mais de praças e parquinhos; 67% (358) da própria casa; 53% (284) de lanchonetes e sorveterias, 19% (103) gostam de cinema; 13% (71) gostam de quadras esportivas; 8,6% (46) gostam do parque municipal e 2% (11) teatro.

Ao serem perguntadas sobre: “Como gostariam que fosse a sua cidade?: ” 60% (323) responderam que gostariam que a cidade tivesse mais espaços para passear e brincar; 48% (258) que não existissem pessoas passando fome; 43,6% (234) que não existissem animais abandonados nas ruas; 23,5% (126) que pudessem andar, sem medo, sozinhas nas ruas; 15,8% (85) gostariam que não houvessem brigas nas cidades; 15,8% (85) que houvesse mais espaços para andar de bicicleta e skate; 13,8% (74) que a cidade fosse mais limpa; 13,9% (75) que a cidade tivesse mais árvores e 14,1% (76) que as pessoas fossem mais alegres e amáveis.

E por fim, as 536 crianças foram questionadas sobre “a possibilidade de serem prefeitos(as) de sua cidade, o que fariam?”: 57,8% (310) disseram que iriam garantir acessibilidade para as crianças cadeirantes ou cegas; 48% (258) cuidariam dos animais de rua; 42% (226) construiriam mais parquinhos nas praças; 40,6% (218) criariam mais praças e parques; 29% (156) plantariam mais árvores; 15,6% (84) fechariam ruas para brincar, sem carros; 9% (48) colocariam mais ônibus circulares e 6,7% (36) pintariam as calçadas e os muros da cidade.

Na voz das crianças de Alfenas (MG) fica evidente o interesse maior pelo brincar, por espaços urbanos adequados para brincar, mas também a preocupação com a acessibilidade, com a limpeza, com os animais abandonados, com mendigos, com áreas verdes e principalmente com a segurança e liberdade.

PLANO MUNICIPAL DA PRIMEIRA INFÂNCIA
ALFENAS/MG

AUDIÊNCIA VIRTUAL
CRIANÇA EM PAUTA
VEZ & VOZ

SEXTA-FEIRA
25 DE JUNHO
DE 2021
14 HORAS

INSCREVA-SE

bit.ly/priminfanciaalfenas

The poster features a central illustration of two children, a girl and a boy, standing on a grassy field with colorful balloons. Surrounding this central image are several circular logos and icons, including 'LAPIS Alfenas', 'PRIMEIRA INFÂNCIA 2018/2019', 'an up.', 'GRUPPO A INCLUSÃO SOCIAL', and 'PMP'. A QR code is located in the bottom right corner, and a URL is provided below it.

REFERÊNCIAS
BIBLIOGRÁFICAS

07

<http://rd.portalods.com.br/relatorios/12/saude-e-bem-estar/BRA003031016/alfenas---mg>

<https://observatoriocrianca.org.br/cenario-infancia/temas/sobrevivencia-infantil-infancia/620-taxa-de-mortalidade-infantil-para-cada-mil-nascidos-vivos?filters=1,234>

<https://primeirainfanciaprimeiro.fmcsv.org.br/municipios/alfenas-mg/>

<https://pt.wikipedia.org/wiki/Alfenas>

<https://rnpioobserva.org.br/city?id=3101607&area=1>

<https://sisaps.saude.gov.br/painelsaps/saude-familia>

<https://sites.google.com/view/primeirainfanciaalfenas/audi%C3%A4ncias>

<http://rd.portalods.com.br/relatorios/12/saude-e-bem-estar/BRA003031016/alfenas---mg>

<https://sites.google.com/view/primeirainfanciaalfenas/audi%C3%A4ncias>

<https://rnpioobserva.org.br/city?id=3101607&area=1>

<https://sisaps.saude.gov.br/painelsaps/saude-familia>

<https://observatoriocrianca.org.br/cenario-infancia/temas/sobrevivencia-infantil-infancia/620-taxa-de-mortalidade-infantil-para-cada-mil-nascidos-vivos?filters=1,234>

https://www.gov.br/saude/pt-br/centrais-de-conteudo/publicacoes/boletins/boletins-epidemiologicos/edicoes/2021/boletim_epidemiologico_svs_37_v2.pdf

<https://www.ibge.gov.br/cidades-e-estados/mg/alfenas.html>

<https://pt.wikipedia.org/wiki/Alfenas>

<https://vigilancia.saude.mg.gov.br/svs.aids.gov.br/dantps/>

<https://primeirainfanciaprimeiro.fmcsv.org.br/municipios/alfenas-mg/>

Audiências Públicas Virtuais

Acessibilidade e Mobilidade na Primeira Infância

<https://youtu.be/bgAs4XgXsnE>

Assistência Social: <https://youtu.be/WVEUnUzu5Hc>

Audiência “Criança em Pauta: Vez e Voz”

<https://youtu.be/BT2g-Ht0egg>

Educação: <https://youtu.be/bD3wwPB8RUQ>

<https://sites.google.com/view/primeirainfanciaalfenas/audi%C3%Aancias>

Proteção, Garantias e Justiça Social na Primeira Infância <https://youtu.be/kCUE6sM-Yj0>

Saúde: <https://youtu.be/UhLrGlqwmfY>

Segurança Alimentar e Nutricional:

<https://youtu.be/N9fdTfTvEV8>

AGRADECIMENTOS

08

- Membros da Comissão Municipal de elaboração do PMPI Alfenas (MG) Instituída pela Portaria 149/2020 publicada em 1º de junho de 2020;
- Participantes das audiências públicas virtuais: palestrantes, debatedores, representantes do poder executivo e legislativo, membros da comunidade, equipe técnica, docentes, discentes e crianças entrevistadas;
- Membros do Conselho Municipal dos Direitos da Criança e do Adolescente (CMDCA) de Alfenas (MG);
- Membros da Núcleo de Ciência pela Infância (NCPI);
- Membros do CECIP (Centro de Criação de Imagem Popular);
- Membros da ANUP - Associação Nacional Universidades Privadas;
- Membros da Fundação Bernard van Leer - Programa Urban95;
- Membros da Fundação Maria Cecília Souto Vidigal;
- Membros da Liga de Apoio à Primeira Infância Saudável (LAPIS) da Universidade José do Rosário Vellano (UNIFENAS).